

# DE DROOM VAN BOEKELO

EEN KOMPAS VOOR  
DE TOEKOMST



**EEN UITGAVE VAN**  
Stichting Dorpsraad Boekelo  
Boekelosestraat 275  
7548 AS Enschede  
dorpsraad@boekelo.info

## DORPSPLAN 2020-2030

In het voorjaar van 2018 heeft de Dorpsraad Boekelo besloten een nieuw dorpsplan op te stellen. Het vorige dorpsplan besloeg de periode van 2002 tot 2015. Er is veel gerealiseerd van de plannen en ideeën uit het vorige dorpsplan. Allereerst de prachtige nieuwe woonwijk De Bleekerij, die ons mooie dorp weer een nieuwe impuls heeft gegeven. En daarnaast ook het vernieuwde dorpshart, met het Bleekerijplein, de Beckumerstraat met betere parkeermogelijkheden, de Multifunctionele Accommodatie de Zweede en het Natuurlijk Spelen op De Bleekerij.

**THEMA 2**  
verkeer en  
veiligheid

**THEMA 1**  
wonen en  
leven

**THEMA 3**  
natuur,  
milieu en  
duurzaam-  
heid

**THEMA 4**  
cultuur,  
sport en  
onderwijs

**THEMA 5**  
voorzieningen en  
winkelbestand





## CIJFERS BOEKELO

In 2002 aantal inwoners dorp	1953	
aantal inwoners buitengebied	845	<b>2.798</b>
In 2012 aantal inwoners dorp	2346	
aantal inwoners buitengebied	918	<b>3.264</b>
In 2018 aantal inwoners dorp	2512	
aantal inwoners buitengebied	987	<b>3.499</b>
In 2019 aantal inwoners dorp	2555	
aantal inwoners buitengebied	985	<b>3.540</b>
Aantal huishoudens in 2019	1.565	
Aantal woningen in 2019	1.567	

Het aantal huurwoningen is gedaald. In het dorp is 77% van de woningen in eigendom, in het buitengebied 68%. Alleenstaanden zijn de grootste groep. Jeugd is ongeveer gelijk gebleven. Lichte groei van het aantal ouderen. Grote groei jeugdsport in Boekelo. Dit heeft natuurlijk te maken met de aantrekkingskracht van de Zweede, ook voor gezinnen uit Enschede.

## EEN KOMPAS VOOR DE TOEKOMST

Het nieuwe dorpsplan is gericht op de periode van 2020 tot 2030. Dit betekent dat het een dynamisch dorpsplan is: uiteraard is nu nog niet duidelijk hoe de wereld er over een aantal jaren uit zal zien. De coronacrisis is een goed voorbeeld van hoe alle plannen opeens radicaal kunnen veranderen. De Dorpsraad is door Studio Vers bestuur (provincie Overijssel) geïnspireerd en geadviseerd om tot een nieuwe, eigentijdse aanpak te komen. Burgerparticipatie is daarbij het sleutelwoord. Het dorpsplan moet een plan zijn ván en vóór de inwoners van Boekelo.

### VERSCHILLENDE THEMA'S

Het advies werd opgevolgd: laat de inwoners dromen over Boekelo in 2030, ieder op hun eigen manier en haal hun dromen op verschillende manieren op. Luister goed naar ze! Dat heeft de Dorpsraad gedaan. Er werd gestart met inloopavonden waar inwoners konden brainstormen over de invulling van het dorpsplan.

Al snel werd duidelijk dat het nieuwe dorpsplan de volgende thema's moet bevatten:

- Wonen en leven
- Verkeer en veiligheid
- Natuur, milieu en duurzaamheid
- Cultuur en sport
- Voorzieningen en winkelbestand

En zo ontstond 'De droom van Boekelo'.

### DROMEN OPHALEN

Er werd een 'doe-groep' opgericht met enthousiaste inwoners die de Dorpsraad in dit proces hebben ondersteund. Op verschillende manieren is de doe-groep het dorp ingetrokken om Boekeloërs te raadplegen. Ze waren in de 'Huiskamer van het Dorp' met zo'n 30 ouderen, spraken met bewoners tijdens de Pinkstermarkt, stonden met een kraam op de weekmarkt, consulteerden verschillende verenigingen, bezochten bezoekers van café De Buren en last but not least: er werd een droomproject georganiseerd voor de basisscholen, waarbij leerlingen in groepjes ideeën konden presenteren waarop, tijdens een grote manifestatie, de bezoekers stemmen konden uitbrengen.

### DE DROOM VAN BOEKELO

Alle opgehaalde informatie is verwerkt en vervolgens door de leden van de Dorpsraad verder uitgewerkt en aangevuld. Dit document is een tussenstand: het proces dat de Dorpsraad samen met de inwoners is gestart is nooit af. Voor nu mag het beschouwd worden als een kompas, een richtinggevend document voor de toekomst van Boekelo.

De droom van Boekelo is een doorlopend proces en zal dan ook steeds terugkomen op de agenda van de openbare Dorpsraadvergaderingen. Het dorpsplan is als volgt geschreven: elk thema is uitgesplitst in 'Inwoners dromen' en 'De Dorpsraad vult aan'. Onder het kopje 'Inwoners dromen' is te lezen wat is opgehaald bij inwoners van Boekelo. Dit zijn meningen. Er is geen oordeel te geven over het draagvlak hiervoor. Onder het kopje 'De Dorpsraad vult aan' zijn, waar nuttig en nodig, keuzes gemaakt.

Met dit plan wil de Dorpsraad met enige regelmaat concrete uitvoeringsplannen opzetten en actie ondernemen, samen met u: de bewoners van ons mooie dorp!

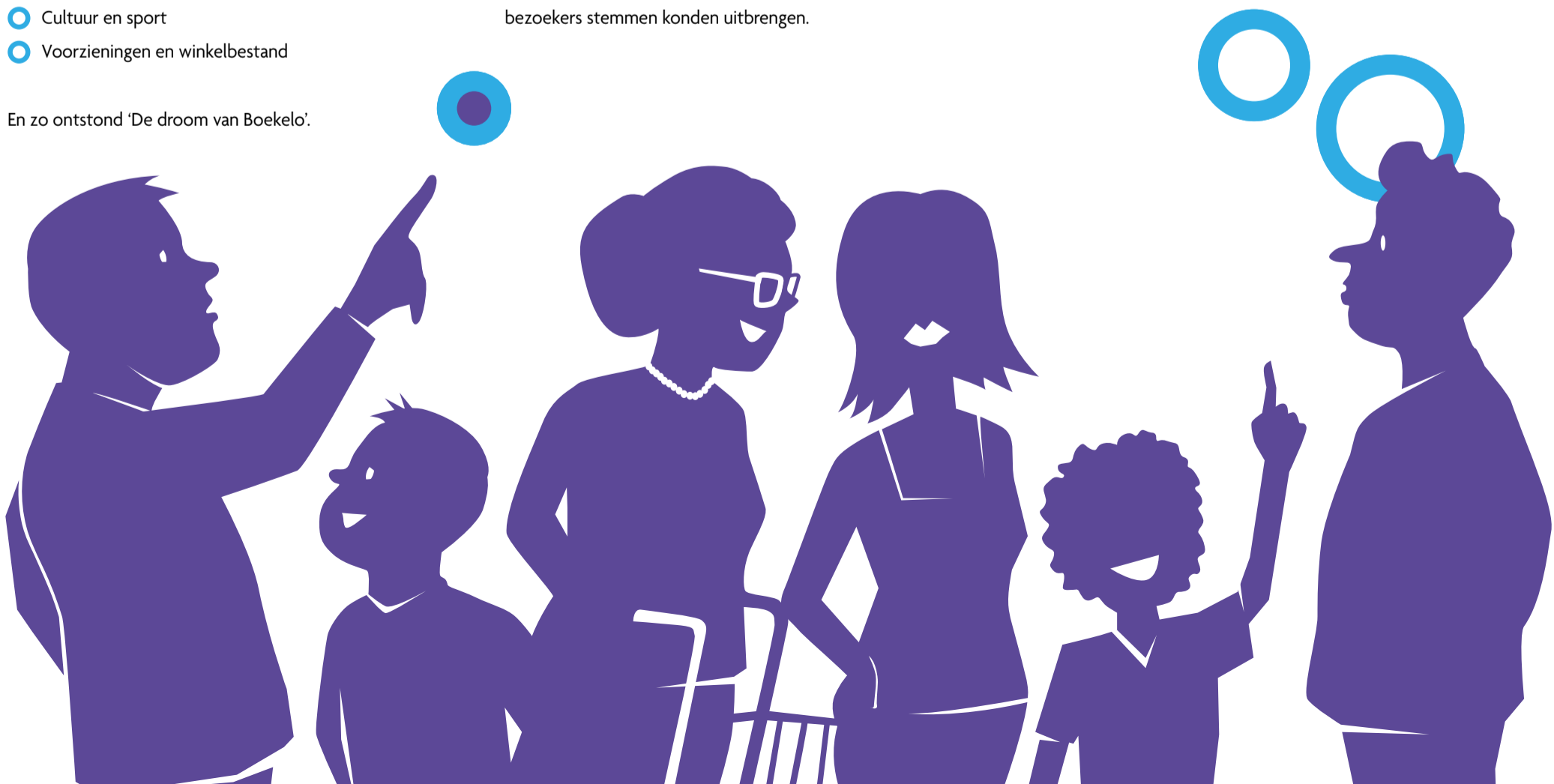



## Inwoners dromen

Boekelo is niet zomaar een wijk van Enschede, maar een dorp, een gemeenschap met een sterk dorps karakter. Het vele groen en de open ruimtes moeten behouden blijven. Boekelo hoeft niet te groeien, althans niet grootschalig. Een enkele woning op beschikbare plaatsen is haalbaar. Denk dan aan de grond die vrijvalt door de aanstaande sloop van de gymzaal.

Zeker sinds de bouw van De Bleekerij is een gevarieerd woningbestand ontstaan. Toch mist het dorp voldoende woningen voor ouderen en voor starters. Het dorp mist woningen waar intensievere zorg voor ouderen mogelijk is. Maak een leven lang wonen in Boekelo mogelijk en pas de eventuele zorg daarop aan. Anno 2020 wordt voor de huurwoningen, bijvoorbeeld op de Mans een lotingsysteem toegepast. Dat is ongewenst. Geef Boekeloërs de mogelijkheid om bij voorkeur dergelijke woningen te verwerven.

### DE DORPSRAAD VULT AAN

De gemiddelde Boekeloër heeft bewust gekozen voor wonen in een dorp. Gezien de landelijke trend van bevolkingsgroei zal er behoefte zijn aan meer woningen. Groei draagt ook bij aan het behoud van het winkelbestand, de horeca, scholen en (sport)voorzieningen. Daarnaast is, net als landelijk, ook in Boekelo sprake van vergrijzing en ontgroening. Om in- en doorstroom te bevorderen is de Dorpsraad voorstander van gematigde groei van het dorp.

Een zeker aantal sociale huurwoningen moet beschikbaar blijven. Omdat moeilijk is in te schatten hoeveel, zal de Dorpsraad hier de komende tijd actie op moeten ondernemen, bijvoorbeeld door het consulteren van een expert op dit gebied en door in gesprek te gaan met woningcorporaties. Al vele jaren geleden is het gebied de Kwinkel aangewezen als potentiële bouwlocatie. Begin 2000 is de planvorming daarvoor tijdelijk beëindigd omdat door het faillissement van Texoprint de locatie van deze fabriek beschikbaar kwam als bouwlocatie.

Nu dit terrein (De Bleekerij) afgebouwd is, is de Dorpsraad van mening dat een nadere verkenning gedaan moet worden naar het soort, aantal en de mogelijke locaties van de benodigde woningen, waaronder inbreiding op vrijkomende locaties, zoals de gymzaal, basisscholen (hierover later meer) en mogelijk ook de Kwinkel.

Daarnaast pleit de Dorpsraad voor het uitbreiden van het bestand van leeftijdsbestendige woningen. Hierbij wordt gedacht aan de plaats van de huidige gymzaal en in de toekomst mogelijk de locaties van de huidige basisscholen. Hierover later meer.

### TEESINKWEIDE

De Dorpsraad maakt zich zorgen over de voortgaande verloederende van dit fraaie terrein, zij zou graag zien dat de maatschappelijke functie van dit terrein snel wordt ingevuld. De Dorpsraad ziet voor het complex een passende functie



## THEMA 1 wonen en leven

voor bijvoorbeeld zorg, onderwijs of woonruimte voor senioren (bijvoorbeeld een 'Knarrenhof').

De combinatie onderwijs en Knarrenhof zou verbindend kunnen werken tussen jeugd en senioren, waarbij de nabijheid van De Zweede voor de scholen evidente voordelen biedt.

### BOERDERIJ DE MANS EN GYMNASTIEKLOKAAL

Dit betreft niet alleen het terrein en de boerderij De Mans, maar een groter gebied met de huidige verouderde gymzaal die over enige tijd wordt gesloopt (na de ingebruikname van de sportzaal op de Zweede). De gemeente is van plan de boerderij De Mans, een rijksmonument, te verkopen. De Dorpsraad wil invloed hebben op de toekomstige bestemming van de boerderij. Daarvoor wordt een aantal mogelijkheden gezien, zoals wonen - al dan niet gecombineerd met werk -, een interne verbouwing naar kleine wooneenheden of een museum. Gelet op het nabijgelegen seniorencomplex De Mans zien wij goede mogelijkheden voor kleinschalige woningbouw en/of een appartementencomplex primair voor senioren, gelet op de eerder daarnaar geconstateerde vraag.

### BOEKELO: EEN SOCIAAL DORP

Het gemeenschapsgevoel is sterk aanwezig in Boekelo. Het verenigingsleven draait goed, er wordt veel georganiseerd en vrijwel alle activiteiten worden goed bezocht. Er wordt naar elkaar omgekeken: vrijwilligers zijn hier niet moeilijk te vinden. En in de Huiskamer van het Dorp is bijna dagelijks iets te doen voor de oudere inwoners. Aan het begin van de huidige eeuw is 'Bookels Hóltink' opgericht. Een samenwerkingsverband van lokale instanties die iets van doen hebben met zorg, welzijn en onderwijs van onze jonge en oude(re) inwoners.

De huidige 'ploeg' van zo'n 15 deelnemers komt 3 à 4 maal per jaar bijeen. Er wordt informatie uitgewisseld, die voor de deelnemers welkom en van belang is. Uiteraard houdt iedereen zich aan het beroepsgeheim en de privacyregels. Persoonlijke zaken worden buiten de bijeenkomsten tussen betrokken deelnemers besproken. Bookels Hóltink zorgt voor korte lijntjes: daardoor wordt er snel geschakeld met de "werkers" in het veld. Een voorbeeld: ook in 2020 is er voor de Week tegen de eenzaamheid een initiatief ontwikkeld door de Dorpsraad, in samenwerking met Open Ouderenwerk, de Zonnebloem en de schoolkinderen en samen uitgevoerd. Voor de periode 2020-2030 ziet de Dorpsraad geen grote aanpassingen in de huidige koers. Natuurlijk blijven we ook binnen het sociaal domein alert op nieuwe ontwikkelingen en mogelijke nieuwe vragen uit het dorp. Dit thema zal dan ook zeker bij de tussentijdse updates van het dorpsplan op de agenda komen.







## THEMA 2 verkeer en veiligheid

### Inwoners dromen

Anno 2020 zijn er zorgen over het verkeer en de verkeersveiligheid in Boekelo.

Er wordt te hard gereden op alle doorgaande wegen. De komende jaren moeten maatregelen getroffen worden die de snelheid verminderen. Die maatregelen betreffen de inrichting van de wegen, met drempels en handhaving. Ook is er behoefte aan enkele zebrapaden. Bijvoorbeeld tussen De Bleekerij en het pad dat leidt naar obs Molenbeek.

In het centrum is er overlast van grote vrachtwagens en van landbouwverkeer. De Dorpsraad is uitgedaagd om

maatregelen voor te stellen die het vrachtverkeer reduceren. Alom zijn er zorgen over fietsverkeer bij De Zweede. De wegversmalling wordt als gevaarlijk gezien. En de oversteek voor fietsers is onduidelijk. Ook de vele kinderen en volwassenen die oversteken vanaf De Zweede wordt als risico gezien. De vraag aan de Dorpsraad is om te regelen dat het fietspad wordt doorgetrokken tot aan de Verzetslaan.

### DORPSRAAD VULT AAN

Er zijn verschillende opmerkingen gemaakt over te hoge snelheid van (met name) auto's in het dorp. Veel wegen zijn de afgelopen jaren aangepast door de aanleg van drempels. Bij de ingangen van het dorp zijn versmallingen aangelegd en de gehele bebouwde kom van het dorp is 30 km/u zone. De inrichting van de straten lokt door de vele drempels snel rijden niet uit. Daarbij moeten we ons realiseren dat het dorp enkele lange doorgaande wegen kent. Het verder reduceren van doorgaand verkeer is niet wenselijk en verdere aanpassingen en herinrichting van de wegen ligt daarom niet voor de hand. Uit metingen is gebleken dat de opening van de nieuwe N18 tot minder doorgaand verkeer in Boekelo heeft geleid. Vermoedelijk zal de afwaardering van de Haaksbergerstraat (oude N18) hier ook een positieve invloed op hebben.

### VEILIG OVERSTEKEN

Er zijn opmerkingen gemaakt over met name het oversteken van de Boekelosestraat en Beckumerstraat bij de Windmolenweg, hoek Diamantstraat en tegenover de ingang van De Bleekerij.

Gevraagd wordt om de aanleg van zebrapaden. Ook een enkele fietsoversteek wordt als gevaarlijk benoemd, bijvoorbeeld het fietspad aan de Beckumerstraat vlakbij boerderij De Mans en bij de ingang van De Zweede. De Dorpsraad zal in overleg met de gemeente nagaan of er enkele incidentele aanpassingen mogelijk zijn bij de genoemde oversteken. Daarbij kan een minder royaal terras bij café De Buren in de zomer ook een optie zijn. Voor de bereikbaarheid van de Zweede per fiets of lopend is een ontsluiting via de Landsteinerlaan een optie, mede gezien het toenemende gebruik van De Zweede, onder andere door de scholen.

### GEDRAGSVERANDERING

Verdere acties moeten het accent leggen op gedragsverandering. Een aantal chauffeurs houdt zich redelijk aan de snelheid van 30 km/u. Een groot deel zit daar tot 10 km/u boven. Maar de uitschieters die er altijd zijn, bepalen het beeld. Uit onderzoek blijkt overigens dat wat voor een voetganger snel lijkt, door een automobilist anders wordt ervaren. Uit onderzoek blijkt ook dat strengere handhaving weinig tot geen effect heeft. Voor het stimuleren van gedragsverandering naar de gewenste snelheid stelt de Dorpsraad plaatsing van glimlachpalen voor. Ook wordt er voorgesteld om opnieuw snelheidsmetingen te doen in combinatie met een kentekenregistratie. De verwachting is namelijk dat een substantieel deel van de 'overtreders' inwoners van Boekelo zijn. Verschillende inwoners klagen over het, in hun ogen, vele vracht- en landbouwverkeer. Veelal betreft het bestemmingsverkeer. Aangezien in het buitengebied verschillende boerenbedrijven actief zijn die hun gronden moeten bereiken is dit verkeer nauwelijks te beïnvloeden. Daarbij geldt ook dat er bevoorrading van winkels en bedrijven noodzakelijk is. In dit kader stelt de Dorpsraad voor om onderzoek te doen naar een meer optimale laad- en losplaats, met name voor de supermarkt, om overlast te beperken.





## Inwoners dromen

Boekelo is een groen dorp. Dat moet zo blijven. Bij alle initiatieven met betrekking tot verdere ontwikkeling van groene gebieden en vrijvallend akkerland rondom het dorp moet hiermee rekening worden gehouden. Gezien de toename van verschillende ongewenste diersoorten als de eikenprocessierups, wordt alertheid gevraagd met betrekking tot de mogelijkheden tot bestrijding.

Wat betreft het thema duurzame energie is vooral opgemerkt dat inwoners eigen verantwoordelijkheid hebben in hoe ze dat in hun wonen en leven vorm en inhoud willen geven. In algemene zin wordt gestreefd naar minder aardgas en meer duurzaam opgewekte elektrische energie.

### DORPSRAAD VULT AAN

Om Boekelo ligt een uitgebreid buitengebied. Deels het typisch Twentse coulissenlandschap met bos en bospartijen. Hierin ligt een aantal fraaie huizen en boerderijen die deels niet meer als boerderij in gebruik zijn. Ook natuurgebied het Buurserzand maakt deel uit van ons buitengebied. Door de recente aanleg van de nieuwe N18 is het gebied doorsneden. Tot op heden is de inzet van de Dorpsraad geweest: het conserveren van het bestaande. En daar waar bepaalde veranderingen gewenst werden, werd geprobeerd maximaal de natuurwaarden te behouden. Voor de bouw van huizen geldt de zogenaamde rood-voor-rood regeling. De Dorpsraad blijft zich inzetten voor het behoud van dit landelijk gebied, waar het huidige bestemmingsplan Buitengebied Noord-West van 2014 nog steeds actueel is. In het buitengebied is ruimte voor verschillende toeristische en recreatieve activiteiten. Met betrekking tot de ontwikkeling van nieuwe activiteiten zal de Dorpsraad zich positief kritisch maar ook terughoudend opstellen. Er wordt nagegaan of er meer en aansluitende wandelpaden in het gebied aangelegd kunnen worden.



## THEMA 3 natuur, milieu en duurzaam- heid

Tegen een eventuele doorsnijding van ons gebied met de zogenaamde Noordtak van de Betuwelijn zal de Dorpsraad zich verzetten.

### DUURZAAM BOEKELO

Anno 2020 dient iedere stad en ieder dorp een bijdrage te leveren aan een duurzaam leven. Zo ook Boekelo. De Dorpsraad streeft ernaar dat alle elektrische energie die in Boekelo wordt gebruikt in 2030 duurzaam wordt opgewekt.

Opwekking van elektrische energie moet aansluiten bij de mogelijkheden van het gebied.

Voor Boekelo (en Enschede) geldt dat windenergie een beperkte oplossing biedt. Er is te weinig wind in onze regio. Dat terwijl Twente door zijn ligging juist uitstekende mogelijkheden biedt voor zonne-energie.

Steeds meer panden zijn voorzien van zonnepanelen. Het voorbije jaar is het aantal sterk toegenomen. De Dorpsraad juicht dit toe. Als zonne-energie op daken onvoldoende soelaas biedt, zal de Dorpsraad zich inzetten voor de aanleg van (grootschalige) terreinen met zonnepanelen, zodat ook zij die niet zelf in staat zijn om panelen te plaatsen toch kunnen participeren in duurzaam opgewekte elektrische energie.

Gegeven de agrarische omgeving wil de Dorpsraad onderzoeken of een biogasinstallatie in Boekelo mogelijk is. Die installatie, welke CO2 neutraal werkt en geen hout verbrandt, maakt het mogelijk om ook stroom op te wekken op tijdstippen dat de zonnepanelen weinig rendement opleveren.

### BOEKELO WORDT OMGEVEN DOOR ZOUTCAVERNES

De cavernes bieden goede mogelijkheden voor warmte-opslag. De komende jaren is de opslag van energie een veel belangrijker onderwerp dan de feitelijke productie van die energie. Tevens laat de Dorpsraad onderzoeken of de warmte in de cavernes bruikbaar is voor energieopwekking, voor de verwarming van huizen. De inzet op dit onderwerp vraagt samenwerking met derde partijen, waaronder Nouryon. De Dorpsraad zal hiertoe het initiatief nemen. Vanuit Twente wordt een heetwaterleiding gelegd naar Grolsch. We onderzoeken of (delen van) Boekelo op de - nog steeds warme - retourleiding kan worden aangesloten om daarmee te voorzien in warm water en verwarming in woningen.

Duurzaamheid betreft ook het gebruik van materialen in de openbare ruimte. De Dorpsraad wenst er, in samenspraak met de gemeente, op toe te zien dat de toegepaste materialen duurzaam geproduceerd zijn en dat er bij de inrichting naar gestreefd wordt om onderhoud te minimaliseren en materiaal zoveel mogelijk te hergebruiken.





## Inwoners dromen

Het verdient aanbeveling om een samenhangend plan voor de verdere ontwikkeling van sport en cultuur in het dorp te maken. Momenteel bestaat er een beweging dat meer initiatieven richting De Zweede gaan. Bijvoorbeeld het vertrek van Koningsdag uit het centrum van het dorp wordt nogal eens genoemd als onwenselijk.

# THEMA 4 cultuur, sport en onderwijs



Een plan voor spelen in de openbare ruimte is gewenst, waarbij ook aandacht moet zijn voor de oudere jeugd. In de voorbije jaren is op twee plaatsen Natuurlijk Spelen ontwikkeld. De huidige Natuurlijk Spelen plek bij De Mans komt nu niet tot zijn recht, bij De Bleekerij wel.

### DORPSRAAD VULT AAN

Zoals bekend wordt MFA De Zweede uitgebreid met een sportzaal (dubbel gymlokaal). Gehoopt wordt dat we de

sportzaal in 2021 in gebruik kunnen nemen. Het is noodzakelijk een beeld te hebben van de verdeling van voorzieningen over het dorp en een mening te kunnen geven over welke activiteiten op De Zweede kunnen plaatsvinden en welke in het dorp beter tot hun recht komen.

De Dorpsraad ziet De Zweede zich vooral ontwikkelen als centrum voor sport, beweging en jeugd. Daarbij horen bijvoorbeeld muziekactiviteiten, dans, scholen en naschoolse opvang. Daarbij is De Zweede geschikt voor grote, incidentele evenementen vanwege de grote zaal en vele faciliteiten. Verdere ontwikkeling van horeca (feesten en partijen) is ongewenst. Activiteiten voor senioren (huiskamer) en activiteiten die gepaard gaan met horeca passen beter in het dorp. Denk aan dorpsfeesten, als het door de BOV georganiseerde Pinkerfestival en de Oude Voertuigendag. Voor een enkel cultureel evenement zou de sportzaal en sportpark gebruikt kunnen worden indien in het dorp onvoldoende mogelijkheden daarvoor aanwezig zijn.

Op dit moment wordt het voorterrein van De Zweede korte tijd gebruikt ten tijde van de Military. Op zich zou het terrein voldoende ruimte bieden voor een breder gebruik zoals een kinderboerderij en mogelijk een skatebaan. Het zijn activiteiten die naadloos aansluiten bij De Zweede als centrum voor sport, beweging en jeugd.

### SCHOLEN

De leerlingenprognoses voor de beide scholen zien er positief uit. Als een van de basisvoorzieningen voor het dorp een goed vooruitzicht. Niet uitgesloten is dat ergens in de komende jaren, vanwege de eisen die dan gelden, nieuwbouw van de basisscholen noodzakelijk wordt. Gelet op de aanwezige faciliteiten en de reeds aanwezige buitenschoolse opvang op De Zweede zou een daar nabij gelegen locatie wenselijk zijn. Samenwerking van de scholen heeft een positieve invloed op het dorp. Evenementen bijvoorbeeld, zijn beter en aantrekkelijker als ze gezamenlijk worden georganiseerd. Ook komt het de kwaliteit van het onderwijs ten goede.

De huidige gebouwen zijn niet toekomstbestendig. De scholen hebben de nadrukkelijke wens uitgesproken om in de toekomst (gezamenlijk) nieuwe huisvesting te betrekken. De gemeente gaat hiervoor op zoek naar een uni-locatie, mogelijk kan dit Teesinkweide of de Zweede zijn. Tegelijkertijd zullen de plannen van de basisscholen (zie thema voorzieningen en winkelbestand) een positieve invloed hebben op de aantrekkelijkheid van Boekelo voor jonge gezinnen.

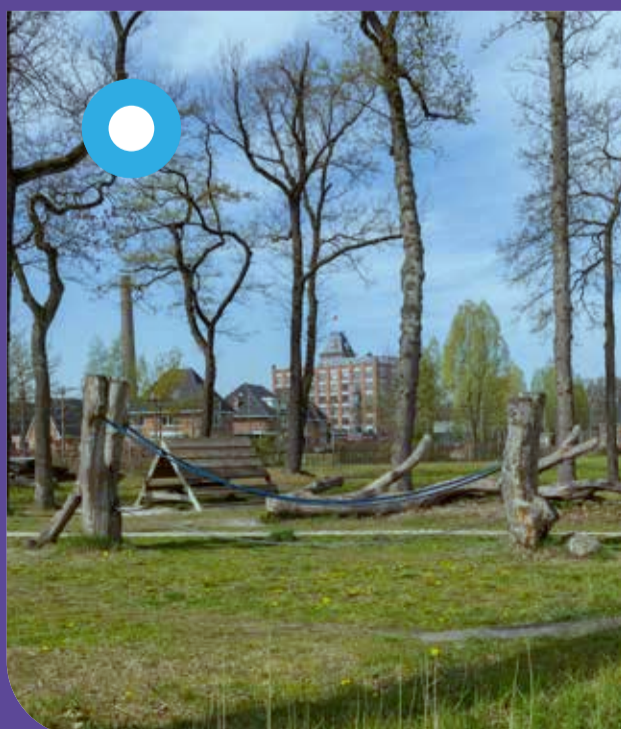





## THEMA 5

# voorzieningen en winkelbestand

### Inwoners dromen

Een dorp als Boekelo kan niet zonder de middenstand. Deze zorgt voor levendigheid in het dorp, draagt bij aan de sociale cohesie en is een noodzakelijke voorziening voor de minder mobiele bewoners van Boekelo. Langzaam ontstaat er leegstand in het winkelbestand. De droom is dat in het pand van Pasman een bakkerij annex koffieschenkerij komt. Ook is een drogisterij gewenst.

Over het algemeen worden de voorzieningen in het dorp hooggewaardeerd. Een aantal zaken kunnen verbeterd worden. Zo wordt over de buurtbus opgemerkt dat deze bus ook in het weekend en in de avond zou mogen rijden. Verder wordt de Bibliobus erg gemist. Een meerjaren masterplan voor het centrum van het dorp is gewenst. Daarin wordt onder andere beschreven hoe de ruimte op en rondom het Schierbeekplein wordt gebruikt.

### DORPSRAAD VULT AAN

Tijdens gesprekken met verschillende winkeliers en inwoners is naar voren gekomen dat er een grotere behoefte is aan meer diversiteit aan winkels, waarbij gedacht kan worden aan een groenteboer, bakker/koffiehuis of drogist. De Dorpsraad ziet zichzelf niet als de kartrekker voor het zoeken naar nieuwe winkels. Hierbij zouden wij juist de inwoners van Boekelo en het brede netwerk dat zij hebben willen inzetten.

Wel ziet de Dorpsraad het belang van de centrumwinkeliers om zich te onderscheiden tussen de overige ondernemers van de Boekelose Ondernemersvereniging.

Hiervoor gaat de Dorpsraad een overleg initiëren waarbij het doel is om meer samenwerking te krijgen tussen de centrumondernemers evenals de marktondernemers en er daarbij een betere afstemming komt. Hierbij wordt ook aandacht besteed aan de wekelijkse markt.

### BUURTBUS

Openbaar vervoer is voor Boekelo van levensbelang. De Dorpsraad ziet de noodzaak om te blijven werken aan het borgen van dit (bus)vervoer, bijvoorbeeld door de huidige buurtbus.

### TOERISME

Boekelo is als onderdeel van Twente een fraai gebied dat uitnodigt voor (korte) vakanties. Daarvoor kunnen toeristen verblijven in het aanwezige hotel, op een van de mini-campings of B&B's. De Dorpsraad neemt deel aan de commissie Toerisme van de Boekelose Ondernemersvereniging. De Dorpsraad ziet hier geen aanjagende rol, maar is waar nodig en mogelijk, uiteraard altijd bereid tot samenwerking.







## Vervolgstappen dorpsplan 'De droom van Boekelo'

Voorjaar 2020 zou de eerste editie van dit dorpsplan teruggekoppeld worden in een bijeenkomst voor bewoners. Door de maatregelen rondom het coronavirus heeft dit geen doorgang kunnen vinden. In mei 2020 werd het conceptdorpsplan gepubliceerd in Boekeloos. Daarna was er in september 2020 een inloopavond. Dit plan is het resultaat daarvan. De Dorpsraad zal het dorpsplan uitwerken in een aantal concrete acties: een actieplan voor de komende jaren. Natuurlijk zal blijken dat bij de uitwerking van verschillende actiepunten betrokkenheid van de inwoners niet alleen gewenst maar ook noodzakelijk is.

Alleen dan is het een dorpsplan vóór en ván het dorp! Dat we de voortgang van de verschillende acties terug zullen koppelen naar de inwoners van Boekelo is een open deur. Het dorpsplan is geen statisch product. Periodiek moet de actualiteit bekeken worden op basis van nieuwe ontwikkelingen en voortschrijdend inzicht. Zoals gezegd is een actieplan voor een of meerdere jaren een must. De Dorpsraad voert overleg met de gemeente over de verschillende actiepunten uit dit dorpsplan. Uw reactie is van harte welkom! U kunt contact opnemen met de Dorpsraad via [dorpsraad@boekelo.info](mailto:dorpsraad@boekelo.info)

